朝鮮日報

七日夕刊

新聞價 壹部(朝夕刊)金五錢 朝刊貳錢 夕刊參錢 壹個月壹圓參個月先金貳圓九拾錢 六個月先金五圓七拾五錢(郵稅本社負擔)

廣告料 五號拾四字一行壹圓廿錢 同 報欄內貳圓 四號九字一行壹圓 入拾錢 貳號七字一行貳圓半錢 指定料五號每一行參拾錢

編輯兼發行人 金東成　印刷人 崔益進　發行所 京城府 朝鮮日報社

時評

三重事件

×

雜境中에들은朝鮮人은 드되여 一條血路를열고 新社會로에突進할 時期가못되엿다 그리고『康龍』의이름으로써그들에게君臨한日本人이 到處에서이朝鮮人과反目狀態를持續하는것은 如實하게報道되는各處의消息에依하야 누구나그大略을了得할바이다 日昨에評說한 依然한民族的衝突의一端을表示하는 日本三重縣의 朝鮮人及日本人의衝突事件의詳報를接하매 자못現下兩民族의關係에돌어보아다시한번의驚愕을 禁치못할바잇다

×

일은쁨少한問題로써 發端되엇다 그러나兩個의集團사이에잠기엇는 民族的惡感은거의電光石火와가티發作되어 日本人의朝鮮人迫害가되고 即死者가나고 또暗黑한土窟인『둔넬』속의謀殺이되고 그들의警官隊 靑年團等에依한包圍가되고 또檢擧가되엿다그러나이로써數三日을持續하는 殺伐을지엇스나 곳東洋의一大痛因을 가장잘表示하는바이라할것이다

在滿同胞不安

×

三重縣의包圍事件은『汐塞高地의天險』을據하야 最後까지反抗하엿다는것을 想定으로한小橡事件그것을 생각케한다 그러나이것이彼等의挑發的態度에因한 被動的抵抗인것은 일부러辯明할을要치안는다 그러나張郭戰以來의滿洲의同胞가 彼等의軍兵의掠奪下에 자못一窒한蕩敗의자취에서傷復하고잇게된것은또한一大災難이다 總하야 말하건대 到處에서災難에當面한것이朝鮮人의處한바現下의運命이다

合同치안는가?

×

이러한非常한境遇에잇서서 大衆의運動은 恒常그進退에困難케되는예가만타 그리고左右의兩翼으로分裂되는것이또必然한理勢이오 序幕이다 妥協이나 突進이나 左할가右할가가그것이다 近者의朝鮮에는 자못微妙한社會現狀이엇더한新形勢의出現을預想케하면서 아즉그動作을보지못하니 도리어沈鬱無氣力한感觸을도울뿐이다

×

朝鮮人은民族的으로 또階級的으로 물論하고 자못重重한包圍中에들엇다 오즉主義와理想으로因하야分離또合同할때가되엿다 지금以上으로混亂狀態를繼續하는것은意味업는일이다 分離하라主義가다른者는 그리하야態度를鮮明히하자 合同하라主義가다른者로만 그리하야感情으로부터 因襲으로부터赤裸한主義에歸一하라!

馮、日本訪問中止 理由는主義의不一致

(東京電) 馮은獨、英、佛、伊漫遊에先하야日本을訪問한다고傳하엿스나日本의軍閥主義와馮의平民主義는一致치안는다는理由로日本行은中止하엿다고其親近者는語하엿더라

馮玉祥氏 庫倫入眞相

馮玉祥의庫倫入에對하야天津政客間의觀察을綜合하면孫岳은豫히馮玉祥이張三仁或은吳盧麟으로하야곰直隸督辦或은省長의位置에置케하고자하는內心이잇슴을觀破하고督辦廢止省長民選의意見을發表하엿는故로馮은甚히困難한立場에陷하야下野하는不得已에至한것이라더라

國民軍日復凋落

(某所着電) 오는對直魯軍戰及山海關戰에對하야第一、第二、第三軍의聯合作戰이絕望에近하야第一軍의損害는豫想外로死傷逃亡이二萬以上이라稱하는바第二軍第三軍도此에劣치안하겟스며第三軍은天津을守키難하고在熱河軍은僅僅히其地盤을保함뿐이더라

馮의眞意는何在 ◇果然捨段擁黎?

(某所着電) 天津攻擊에相當한犧牲을供한第二軍이依然히保定을保하고잇는것에不平이잇서서鄧寶珊은北京警備司令을要求하라하고 第一軍의諸將士는 作霖의復興、李景林再擧及長江方面不穩의形勢에鑑하야 黎元洪擁立을唱하는中이나馮으로는段을捨함에는何等의口實이업스니、徐樹錚을殺한時段으로부터 反國民軍側에與한秘密書를押收하얏다宣傳하는中인것도此를爲함이더라

長沙事件解決 中國側의陳謝로

(東京電) 長沙의中島洋行의國旗凌辱問題에關한長沙淸水領事의抗議에對하야中國交涉員柳氏는四日日本領事館에出頭하야謝罪를하엿슴으로同問題는解決되엿더라

難波日本軍曹 銃殺로判明

(天津六日發) 去十二月十二日楊村에서國、李兩軍의激戰中行方不明으로關島電信第二聯隊工兵軍曹難波北男은十二日楊村에서銃殺된것이判明되고難波軍曹外共히國民軍에逮捕되엿든日高通譯井上技手는其後交涉한結果釋放되엿더라

日外務省의抗議―

(東京電) 過般의京津間에서의李國南軍의戰爭에際하야國民軍에게銃殺된難波日本陸軍軍曹事

印度王族의奇禍 列車와衝突되야 八名卽死二名重傷

(칼갓타電) 印度『팡자푸』王의一行이狩獵하고도라가는길에王妃外從姉妹及法女多數를滿載한馬車가마츰進行中急行列車와衝突되야全部破壞된結果八名의婦人은卽死하고他의二名은重傷되얏더라

勃新內閣成立

(나우엔四日發) 勃牙利의『쏘안고푸』內閣總辭職의結果前大臣『리야푸처푸』氏가後繼內閣組織의大命을受하얏더라

國民氣風振作 佛閣議에提案

(썰드無線六日發) 佛蘭西文部長官은國民의氣風振作에關한案을閣議에提出하엿더라

凍閉獨逸船舶 救援隊派遣要求

(쎅력ー런六日發) 獨逸船主들은莫斯科의獨逸大使館에陳情하되勞農政府에對하야巴羅的海結氷으로凍閉된獨逸船舶十四隻救援隊派遣要求를依賴하엿더라

『비스맑』의令孫 數日前日本訪問 東京서個人畵展開催

(東京電) 鐵血宰相『비스맑』의令孫인男爵『폰、섹렌』氏가 數日前關頓印度로부터日本에來하야 現下獨逸大使館에留宿中인데男은世界大戰當時獨逸의花形勇士로聽名된靑年士官인데美術繪畵에造詣가深하야新進의風景畵家로써其故國畵壇에名이高하ㄴ近近東京에서氏의個人展을開할터이더라

카롤殿下誓約

(썰드無線六日發) 過般退位한羅馬尼前皇太子『카롤』殿下는『케치나스』陛下와의間에今後十年間故國에歸치안켓고其後라도皇室의許可가업시는歸國치안할旨를誓約하얏더라

伊太利의大噴火

(베쫄스(伊太利)六日發) 『게쓰쀠아스』山噴火口에數回爆發이起하야大音響을發하자同山西部山腹에大龜裂이生하야 溶岩은流下하고噴煙는濛濛히飛散하얏스며更히第二回의噴火가잇서서北部山麓을實하얏더라

南滿出兵反對警告 國民黨右傾派對日本

(北京六日發) 國民黨右傾派의民治主義同志會代表等은昨日芳澤公使를訪問하고南滿出兵反對의警告書를提出하얏더라

日本勞働代表는 檜崎氏當選?

(大阪電) 五月二十八日『제네바』에開할第八回國際勞働會議勞働代表는日本海員組合의步伊太郞氏가總同盟日本海員組合海員聯盟의支持로當選되리라고觀測되더라

王位繼承宣言 波斯前國王의皇子

(썰드四日發) 『데헤란』諸新聞紙의報하는바에依하면『리사칸』에게放逐된前國王의皇子가波斯國王이되기를宣言하얏다그리고即位式은三月末에擧行할터인데歐洲諸邦各元帥를招待하리라더라

米國도結局加盟? 米上院議員의發表

(華盛頓六日發) 亞米利加上院議員『보루스』는亞米利加는結局國際聯盟에參加하기로되리라는意見을發表하엿더라

빨칸保障成約說

(썰드六日發) 希臘新執政『판가라스』將軍은로카노條約과等均한保障條約을『빨칸』諸邦間에締結하엿다더라

獨逸二石油의對峙 政治上重大한意義

(伯林六日發) 目下獨逸石油市場은『앙그로、베두시안』石油會社가亞米利加系의『스탄다드』石油와和蘭系『로얄덧치』會社와의聯合勢力에對峙하야優勢를示한다然이나目下進行中의『앙그로、베두시안』會社와獨逸『베드로리움』會社와의合倂說이잇는대此가成功함에至하면獨逸은將來『모술』에서採取할石油의主要한市場이되겟고『앙그로、베두시안』系의努力은增大하리라는形勢에잇슬뿐아니라以上兩會社의倂合은英吉利가土耳其와抗爭의端을開한境遇에獨逸은英吉利를支持한다는것을意味한것이다此事는獨逸이近近國際聯盟에加入하라는事實에鑑하야政治上極히重大한意義를有한것이더라

◇希臘獨裁官 방카로스氏

世界商品을支配 米商務長官의豪語

(華盛頓六日發) 亞米利加商務長官『후ー버』氏는現下各國政府의獨占支配하는原料品은護謨、珈琲其他를合하야九種인데亞米利加合衆國은如何한商品이라도外國의支配에는服從치안는다고言明하엿더라

利權協定內容 川上顧問談

(長春電) 日露利權交涉을終了하고歸國의途에就한川上顧問은語하되協定條文의要點은採掘地域은石油는西海岸、石炭은東海岸一帶요採掘期間은四十五個年、着手는本年解氷인데石炭의露國政府買上優先權은生産額의半額이요石油는大體日本의主張대로露西亞는其權利를放棄하엿다課稅는生産額의百分三、期間經過後는全財產을露國政府에提供하는等이요尙且漁業會議는目下折衝中이나種種의事情으로容易히되지안흘뜻하다云云

對議會策協議 首相、藏相間에

(東京電) 濱口藏相은六日午後三時首相官邸에加藤總理를訪問하고政府의對議會策에關하야一時間동안協議하엿는데今議會中稅制整理問題及義務教育費國庫負擔增額問題는最히重要視됨으로政府案과政友本黨案과의妥協解決策等에關하여도應히意見交換하엿슴으로解釋되더라

一九二五年 重要日誌 (六)

八月

【一日】 開闢停刊○洪翼杓家에서李光鎬一派가警官과決鬪○洗浦事件第一回公判

【二日】 日本政府는加藤單獨內閣으로變更

【五日】 平北沿海海盜定州及安州에被害甚巨○國際救濟機關에서我國水災民을爲하야寡捐한다는國際農民委員베네센스키의電報가本社에到着○布哇朝鮮領事場在河는同胞에不容

【六日】 長山串九味浦에서一宣敎師의粗行이暴露○流行性腦脊髓膜炎이京畿에初流行

【七日】 吉州警察이女性會禁止○平壤橡工機乂事件公判

【八日】 京城市內近日傳染病注射가今日外지十三萬四千餘名○大東印刷職工四十餘名이罷業하고餓死同盟을組織

【九日】 醴泉衡平分社創立二週年紀念式을擧行後夜間勞農會의千餘暴衆이衡平分社를大擧襲擊

【十日】 京城에서印工織工靴工水夫五組合을組織하야勞働聯盟發會式

【十一日】 洗浦事件判決○塔洞公園에捕蟬하던十五歲兒童을日人國丁이亂打○渭原에武裝團一名被殺

【十二日】 漢陽靑年聯盟發會式○東京에서金祉燮에게無期言渡不服上告○十一日以來西北地方의豪雨가降하야洪水家屋이咸興에三十戶高原에千餘戶黃海에千餘戶요城川江大寧江淸川江大同江에增水가二十尺乃至四十尺○天津裕大紡績罷業○渭原에武裝團一名被殺

【十三日】 東大門署長加藤이運洞拳銃犯未捉을新聞記者의宣譯로因함이라하야記者의各樣出入을拒絕○達城少年雄辯大會에서金組書記金東哲이演士衡平社員을侮辱○北鮮으로서激勵되야武裝團三名巡查長警死

【十四日】 延專教授安在鴻이獨逸出發○天道教地日紀念에新幹이被彈再起○寧邊에서武裝團이密偵中鎭을銃殺

【十五日】 朝鮮者團이聲明하야加藤東大門署長에게公開狀을送致○日人中西奧州氏가中央靑年會館에서講演○富豪遺孝者金永廷을檢擧○十三歲少女에强制賣淫한大同郡金聖基를檢擧

【十六日】 公會堂中西氏講演에日本國粹會員이拔劍襲擊○榮州에落雷하야水稻二百坪全滅○東京大雨浸水四萬戶

【十八日】 원나에서猶族復興運動者代表聯合大會開催

【十九日】 醴泉衡平襲擊事件으로京城二十三團體奮起○國際農民의水害救金二千三十九弗이朝鮮日報社에到着○北鎭山中에서武裝團과日警이激戰되야雙方死者各三人○熙川에서武裝團一名被殺

【廿日】 醴泉一例의衡平反對騷動이玄風倭館落木等地에도又起

【廿一日】 近日獨逸에는失業者百萬名

【廿二日】 平壤刑務所外役囚人이鐵鎖를끈코逃走○光化門郵便局에서公金萬餘圓盜難○洋襪製造組合에서日本工場과生產競爭決議○朝鮮之光續刊

【廿三日】 스단總督暗殺犯七名死刑

【廿四日】 加藤東大門署長이記者에게謝過○黃海道少年大會歡事에開催○京城에서속곰白柔에毒者種種○成川農校生校長排斥으로盟休

【廿五日】 京城酷暑馬匹焦死○漢灘江에假橋가完全되야京元線通

【廿七日】 江界에서武裝團이轉派一名을銃殺○統義府員二名安東縣에서被捉

【廿八日】 砂糖에麥粉을混하야利를取扱한奸商有澤茂勝이發覺被檢○間島에서武裝團이密偵崔靈鉉을銃殺○城津新人會에서宗敎大講演○渭原에서武裝團三名이密偵嫌疑者一名을銃殺

【廿九日】 是日은合倂日이라京各地에非常警戒○第三次大雨城에浸水六百戶、元山은全市水難○外米를混合販賣하던奸商、安河가南浦에서發覺被檢○武裝團이朔州駐在所를襲擊하야警官三名을銃殺하고一名被殺○間島永新學校가日人日高丙子게移屬

【三十一日】 李興一派○高陽郡芭面竹內藤之助는遞業을搶한安을結縛毆打○赤露訪日飛行機가平壤着陸午後一時五十五分角山을飛過○大連에勸業博覽會開催

本黨形勢重大 進退兩難의岐路에彷徨

(東京電) 分裂後의本黨은事實上進退兩難의岐路에入하얏다床次總裁의所謂自主獨往、政策本位의聲明을如何히具體化할가에對하야焦慮中인苦衷은察할에餘하니即本黨의大勢는憲政會와의提携를避하는中이다그러나議會의解散을防止함에在하다現에解散回避聯盟이잇는一方川原瀨田、小橋等의中堅者는元田長老를推하야相互提携를堅固히하야萬一床次總裁가憲政會와妥協하게되면黨員의太半을率하고脫出하야本黨을潰滅에陷케할決意를示케하얏슴으로此間에處할床次總裁의裁量은가장戒愼을要하야其立場은極히困難한것이잇서서議會再開後實際問題에直面하면每事에同黨은內紛을繼續하게되리라觀測되더라

政本兩黨의提携는極히險惡한狀態에잇더라

憲派政策 ―標榜變更 消極을積極으로

(東京電) 憲政會는來二十日의大會에서發表할宣言決議案을濱口藏相과町田總務가合議한後起草하야此를最高幹部會에附議하야決定하기로하얏스나在野時代는政策問題를項目으로하야列記하얏스나現在는與黨의責任地位에잇슴으로政策은宣言中에너케될터인바憲政會에서提出할政策은五十一議會에提出될稅制整理、關稅改正、移殖民의獎勵、勞働立法、自作農維持、健康保險의實施等을主로할것이나特히現下의經濟界가好轉하야順調로回復의經過程에在하는것은明後年쯤은公債募集할만한狀態가되야緊縮으로標榜하야오던現內閣이積極政策으로轉하야國民의要望하는諸事業을實行할事를高唱할方針이라此에就하야政府部內에도財界의好況이올것을豫想하고十六年度以後는公債計劃을變更하야잇스나此는只今부터公約할수업고政黨의主張은國民의要望을標榜하는것임으로此를力說하야積極政策을高唱하기로決하얏더라

政本提携 破棄主張

(東京電) 政友本黨內의一部에는昨今政友會의不信不公正한態度에對하야此를排擊하는際이라하야政、本提携等은斷然此際에破棄하겟다는主張을公言하는者가만아只今政本兩黨提携는極히危險한狀態를招來하엿더라

本黨의政友叱罵

(東京電) 本黨의分裂以來同黨內의大部는中橋一派의脫黨은明白히政友會側特히小泉策太郞氏가鳩山一郞氏를끈結果이고且其後田中總裁의言動을보건대床次總裁와하는提携의妥協即政治의公明을保持하는公約을無視或은破棄한것인데此等은全혀提携에誠意업는것이라하야此際斷然히提携破棄의擧에出하겟다하즉只今

問題의稅制案은 議會再開劈頭에

(東京電) 今期議會의運命을左右할指目되는彼稅制整理案의提出期는濱口藏相과加藤首相間에協議中인바近近閣議를經하야議會再開의劈頭期二十一日午前에衆議院에提出하기로決하엿다그래서該案의上程은兩大臣의演說에對하야質疑終了될아마二十五日頃이될터인데相當히長時間에亘한一大論戰의壽命은업서진稅案이나議會의大勢를決하고時日은아마二月十日頃이되리라고觀測되더라

鐵筆寫眞

눈가리고아웅

投稿歡迎

外相彈劾拒絕 研究會常務員會

(東京電) 研究會는六日常務員의新年初會合會를開하고政局問題에就하야會議하얏는데同會는交正會가議會再開劈頭外交失敗를理由로하야幣原外相彈劾을하라고各派에勸誘하는中인事에就하야此를拒絕하리라더라

產米計劃은 今春中着手 協贊을엇는대로

(東京電) 朝鮮總督府는今議會에產米增殖計劃初年度費一千六百萬圓을要求하기로決定하엿는데本豫算이議會의協贊을經하면總督府는豫定의計劃에基하야事業着手의方針인데旣히永年硏究는經濟한반큼完成은豫想外에達할希望이다그래서最初의總督府案에는豫算成立에從하야新會社를設하고此에事業一切를委任할豫定이던바豫算削減에遭하엿슴으로總督府와東拓에서各各八百萬圓程度로事業을分擔하야今春부터着手할터이더라

米國의小麥檢疫 黑穗病의理由로

(華盛頓六日發) 亞米利加農務省은日本、中國、印度、濠洲及南阿弗利加로부터輸入되는小麥에對하야黑穗病의理由로二月一日부터檢疫을開始하는旨를發表하얏더라

全國水產大會 朝鮮에서도出席

(東京電) 大日本水產大會主催全國水產大會는來十九日二十日兩日을期하야丸之內商工獎勵館에開할터인데出席者는日本朝鮮其他로부터集合될터이더라

人事消息

▲宋仁燮氏(茂山郡守)八日朝八時十五分京城發赴任

▲李益模氏(東大門敎會牧師)一月六日同敎會住宅에서遭內艱喪

▲崔惆洛氏(大同興産組合理事)因病調養中이든바一月五日貫鐵洞自宅에서逝去

八面鋒

○馮玉祥은日本行을中止하엿는데그理由는、日本의軍閥主義와馮氏의平民主義가、不一致한外닭이라니、馮氏는참主義的人物이로군

○大阪刑務所에、그囚人의年賀狀이一百三十枚나왓다고、獄中人에게는『年何長』이나할일

○某專門學生이、大阪屋書店에서六法全書一冊을훔치다가잡혀警署에갓다니、六法을보라다가一法에걸렷군

本報押收

一月七日附本報第一千九百五號의附錄은記事中當局의忌諱에抵觸되야發賣禁止의處分을當하얏기로該記事만을削除하고號外로發行하얏기玆에謹告

朝鮮日報社

六〇六號의內服藥發見

橫痃瘡瘍氣重症梅毒 보기좃케낫소

梅毒、下疳、橫痃等의療法으로는現今셔ー六〇六號注射가第一有效한것으로專門家에서使用하나이것은病費와時間等에依하야三回나四回나注射치아니하면안되는故로自然莫大한費用을要하며또한가지는自己一身으로秘密治療가不可能한故로讀者으로生覺하야斯界의先驅米國醫學博士數津先生은羽田醫學士等專門諸氏와協力하야露款한만한强度의內服藥셰ー빈(세ー빈)을創製하얏슴니다本劑는케ー六〇六號注射와同一한作用을體內에서能使하는故로如何한頑强惡性의病菌이라도撲滅하는最新良劑이요本劑는六〇六號와如히一號二號三號의三種이有하야藥의作用도漸漸强大하오니病者는左記容體에依하야自己에게適合한藥을服用하시요如斯히强藥이나他의作用이나害는絕對로無하고他藥과倂用하야도無妨홈

(一期) 梅毒의一期는感染된지四五日을經過하면局部에栗粒大의瘡疹이되오此瘡이나을時도有하고發疹이될時도有하오然故로此時에完全한治療를밧지못하면外面에는治療된듯하나實은不然하야病毒은體內에潛伏하야잇서二期나三期가되기쉬우니此時에徹底的으로治療치아니하면不可하오其治療法은發賣以來로多大한好評을博得한新藥셰ー빈(セービン)一號를服用하야內部로부터完全한治療를하시요

(二期) 一期中에잘治療치아니하면病毒은全身에充滿하야第一로橫痃이表現치아니할지라도體內에潛伏하는等事이有하오尙히病勢가漸進하면腦神經痛이生起며外顏色이怪惡하고頭痛、현기증、記憶力減退、思考力無、憂鬱、腦困症又는리ウマチス(瘻節風)와如히手足에關節과筋肉痛이生起하고목과팔에멍우리가生起고咽喉와鼻孔에作用이不便하며耳鳴症毛髮이싸지며全身又는局部에腫氣가生起고大便不通과痔疾이되는等여러가지에症狀이顯出홈如此한二期에治療法은內服藥셰ー빈(セービン)二號를服用하야全身의病毒을撲滅하시요

(三期) 二期中에잘治療치아니하면病毒은漸漸蔓延되야第三期가됨니다此病狀은第二期의橫痃을除한外他症狀은大同小異한容體나第二期보다도極惡하야即毛髮이모다싸지고局部가腐敗하며全身에惡毒한腫氣가生起고腦脊髓를侵害하야腦神經系를生起케하야所謂惡性腦梅毒이되고又는코가썩어發狂되는事가有하고咽喉와살이腐敗하면코가써여러지고눈이씨무러지는等種種의容態를現出홈上述한三期에治療法은內服藥셰ー빈(セービン)三號를服用하야全身에病毒을完全히治療하시요

(遺傳) 梅毒如此히危險한病이나此病은潛伏時期가長久한關係로一般患者는輕率히生覺하오其中에도父母로부터遺傳된梅毒은潛伏時期가尤甚히長久하야梅毒으로鑑定키가더욱이어렵소然이나此遺傳性梅毒이出現할時는最初부터二期三期의症狀을現出홈此遺傳梅毒을비롯하야梅毒病에第一多有한症狀은腦經을侵害하야即頭腦가낫부고、頭痛、현기증等殆히神經衰弱의症狀과恰似하야梅毒으로生覺하는患者가稀少하고如斯한病者가完全한治療를바드면效果에出現되는것이奇妙絕倫이요

無代進呈 數津羽田兩先生合著梅毒의容體로부터治療法等을詳述한小冊子를今回一萬部限하야無代進呈홈 葉書로申請하시요

藥價 一號驅症用金五圓、二號重症用金拾圓、三號頑强用金貳拾圓、試用分金貳圓 何者이던지木箱封入密送홈送金은振替又는小爲替代金引換小包로도取扱홈

셰ー빈(세ー빈)은一號二號三號三種에分하야藥力은漸漸强大홈

京城支店及附屬醫院設置

今般各方面의希望에依하야京城支店及附屬醫院을新設케되엿슴니다特히當支店으로直接御注文하시는분에限하야는小包料를不受함

大日本總發賣元

柴崎仁壽堂大藥房

京城支店 京城黃金町一丁目(電話本局一六六〇 振替京城一四二五八)

東京本店 東京市本鄕區眞砂町九 電車通(電話小石川四七七七 振替東京三一八五八)

大阪支店 大阪市東區本町一丁目 電停前(電話長本局五八八七 振替大阪五二五一八)

附屬醫院 本支店內에附屬醫院의設備가有하야個人에게는지診療治療를하는故로病者는來店하시요

登錄商標

龍角散 (りゅうかくさん)

製法의完備

藥質의精撰

効力의保證

龍角散本舖

喘息 숨차기

激烈치안케되고

平和한効力!

副作用이無히此速効가卽特長

暫時고생이原因으로喘息과、숨차기、氣分이起한時는조금도無心케못할것이요、肺炎、肋膜炎이倂發되고、肺結核의橫原이되는것이요故로조금이라도、喘息이나、숨차기、氣味가有한時는即時鎭咳祛痰專門藥龍角散으로安全하고速効가有한治療法을하시요

如斯人은必히試하라

●喘息으로恒常쿠룩쿠룩惱하는人

●숨차기로괴로운人

●기츰이頻出하야夜中不眠하는人

●流行感冒로起因되여喘息하는人

●肺病으로恒常無力하기청하는人

●膽臭氣를帶하고時時조곰식血이나오는人

●音聲이枯하고又는咽喉가痛한人

●老人又는病人의虛勞性한기침하는人

●百日咳又는갈긍갈긍기침하는小兒

其他如何히頑固한呼吸器疾患患者에라도一二週間使用하면其效果가顯著함

定價	
二日分	二十錢
三日半	三十錢
一週分	五十錢
二週分	九十錢
五週分	二圓
八週分	三圓

東京市神田區豐島町 本舖 藥劑師 藤井得三郞

△全國各藥店에有함▽

小作人側의 重輕傷四十名

경관과격렬히격투하야 다수한부상자를내엿다

慈恩爭議事件續報

긔보ㅡ전남무안군 자은면(全南務安郡慈恩面)소작쟁의에 대하야 목포(木浦)로부터경관이백명이출장하야소작인들을 검거하라다가피차에격투가생기여 소작인측의 중경상자사십여명과 소작조합간부 아홉명을검거하엿는데 소작인은 남녀천여명이모히여검거한사람들을내여달라고 헤여지지안는다는바 디주문재철(文在喆)은 차압품을그냥두면일허버린다고하야 인부열다섯명과목선(木船)한척을가지고 자은면으로 향하엿다는대 자은면일대는 살긔가충텬하다더라(목포)

共産主義宣傳 特派員潛入說

아라사에잇는단데두파원이 경성으로비밀히드러왓다고

작년년말경에모중대사건의단서를어더가지고개성(開城)과경성을무대로 활동중이든 경긔도경찰부고등과(京畿道警察部高等課)에서는 그동안활동을계속한결과 그범인이수일전에시내에잠입한형적이잇다하야 방금대대뎍으로 활동중이라는데이제탐문한바에의지하면 그사건은 로국(露國)에잇는 모공산주의 단데에서 모중대목뎍을 관텰하고자 박○○(朴○○)외수명을 조선내디에파견하엿다는사실이라는바 혹은그들이무긔와 폭탄을가지고드러왓다는말도 잇다더라

早稻田軍連戰連勝

第二回戰에洋人팀又敗戰

양인들이설욕코저하엿스나 됴도뎐군의묘기에또패하여

일본 싸스켓뽈의왕 조도뎐대학군(早稻田大學軍)을마저경성에서 신년벽두로 중앙긔독교청년회군과 및재경서양인군과의 각각회전은긔보한바와가티조도뎐군이 우수한성적으로 익이엇거니와재경서양인군과의데이회전은 작일오후여덜시에열리엇는데 전일의패전을 설욕하고저하야 수백명의 서양인남녀응원군은 뎡각전부터 종로청년회관운동실에 모히엿스며서양인군의얼굴에는필승을긔약하는듯한긴장미가보이엇다 이와가티 싸호기전부터의 긴장된공긔는 어느듯조도뎐군편의피슈어는장권(張權)량씨의 심판으로 호각소리를비롯하야 볼가튼 싸홈이 개시되얏다 서양인군쎈터『쏘버』위선 꼴한뎜을엇고 뒤를이어 오라잇포드『케잇』또한뎜을너흐매 조도뎐군도 필경에는 힘을다하야 력전을 개시하야 주장 천야(淺野)한뎜을너헛다 서양인은『쏘버』『포드』가긔묘하게드리가 처음에는 조도뎐군을 육박하얏스나 령목(鈴木)의 『롱숏』은 거의모다성공을하야 전반전(前半戰)에십이대팔(十二對八)로조도뎐군이 익이엿스며 또후반전에 일으러도 참으로이번사흘동안에 처음보는 백렬전을연출하야 드듸여 총뎜수이십팔대십구(二十八對十九)로 서양인군은분하게 패하얏스니 때는아홉시 이십분경이엇더라(경기경과는운동란에)

丙寅年一月六日!

이날을맛게된나의身勢

◇景福宮舊闕의懷古談

나는새해病日낫부터 낫설은 주인을보게되엿슴니다사람들은다 새것을 조와한답되다만은 나에 한하여서는 새것이도리혀 녯회포를더옥자어냅니다내가이 세상에『경복궁』이란일홈을쓰고나오기는 참으로 오랜것이지요리태조께서고려(高麗)의선위(禪位)를 어더한양(漢陽)에 도읍을정하시고 당시의 도승(道僧) 무학선사(無學禪師)들식이여 이곳저곳에 터를잡으실때지금내가잇는이곳을터잡어나를건축한 것이랍니다 그때에는만흔물재와수천명역군을드리여수백명

『목수들』이머리를쥐여짜가면서 건축설계(建築設計)를내인다 팔도재목을 몰아들인다 하여가며 몃해를 두고나를지어 노앗답니다 그리고내가 준공(竣工)된후로는이백여년동안을두고내품안에 만조백관들이 모히여국정을의론하야 나는간신도 충신도만히보앗스며 영웅도인재도 만히보앗답니다 그때로말하면 내가서잇는문밧큰길가에는륙조라하야리,호,례,병,형,공(吏,戶,禮,兵,刑,工)을마튼아문(衙門)들이짝ㅡ늘어잇서그야말로위풍이 놈놈하엿답니다 그래서그러케지나는동안에

『무심한』 일월이오고가고하며니 언으덧 이백년이지나 선조(宣祖) 대왕때가되자임진왜란(壬辰倭亂)을 맛낫답니다 그때야말로 하면여러문무백관에명인(名人)들이 만핫지요마는 의외에파죽지세(破竹之勢)로 몰밋듯이 드러미는왜군은 참으로 막기 어려워 선조대왕은 백관을거느리시고 의주(義州)까지 파천(播遷)하시여 서울장안에 동쪽이 악마구리끌틋하여 실로처참하엿지요그리는동에『왜군』들이 드리밀고보니 첫재욕심나는것이나이든가 보아요 며드는족 시로 두말할것업시 그만내몸에 불을질느겟지요 그래서 나는태조대왕이 지어노신지

『열네대』(十四世)만에그만애처룹게도오유(烏有)에도라갓섯슴니다 그후명(明)나라에서리여송(李如松)이가 군사를 거느리고나오자또일본서는풍신(豊臣)이 몰락되고 덕천막부(德川幕府)가생기여서 왜군(倭軍)들은 도라가고 난리가평정되여 선조대왕이환도(還都)하신후에도백성이 피폐하고 국재가탕진되엿다고인애나를중수(重修)치못하고그대로경회루(慶會樓)일부가 조금 남어잇섯답니다 그리다가 리조말엽(李朝末葉)

『대원군』(大院君)께에일으러 나를다시 건축하는데 그때야말로 참태조대왕이 처음건축하실때보다 긔세가몃배나 더놀라왓지요 팔도부자들에게 원납(願納)이라고지금말하면 의연금(義捐金)을거두고 국고(國庫)에서수백만량을 기울이여터를 다시도드고 새로세우는데 장안월동복수와 석수수백명이 삼사년을두고땀을 흘려가며 팔도재목과몰돌을 모다실어오는데 엇지거창하고도 굉하든지 지금동대문밧게잇는석교(石橋)라는다리돌들을 모다 허러다가썻답니다 그러엇젯든지 세간에지금도『경복궁타령』이라고노래가 잇지안슴닛가 ?오죽 굉장했서야『조선팔도의 조흔돌은 경복궁짓는데』

『주초돌』!』이로다 하고노래를지엇겟슴닛가? 그리고다시 내품안에서 국정을 처리하여나는그것을 대단히 반가히역이고 그윽히 대원군께 감사를들이여 왓더니 사람의세상이란 변천이 무상하여을미(乙未)년에일으러 정계(政界)에 분란이 또생기여 서울이우글부글하고일병(日兵)이 드리밀어 두서븜차릴수가업더니 금기야 섯달스무여드렛날 밤에 상감께서아관(俄館)으로 파천(播遷)하시고나서새로히정국(政局)이 뒤집히더니 인애나를그만비여내버렵되다그려니

『분하고』 섭섭하기야 엇지할닛가그냥그럭저럭세월가는것과사람의일이변천하는 것만 보앗지요 그리자갑진(甲辰) 을사(乙巳)를 당하야 소위 보호조약(保護條約)이성립되고 우리서울에는 통감(統監)이 오고가더니 경술(庚戌)년에 일으러 아조들어내노코 일한합방(合邦)이되고보니 통감이 총독으로승격(昇格)을 하고 모든권리와 지배권을 가진사람들이밧귀이고는 나를 고만내박치나누가 언으결흘에 한번도아보아줄 경향이 잇섯겟슴닛가 엇지다사람이라고 맛난는것이 외국서 서울까지 왓다구경하러 오는타국손님이나 그러치 안으면시골 량반들이 엇귀다 차저와서하엽는 란식과 되지못한

『회고시』 나픔고감탄이고해마다 겨울이면철업는중학생들이나보기실혼 깜둥이들이『스켓트』라든가 무엇을메고와서 무심히도 어름만지칩되다 그리고는 참련이란 녯글과마찬가지로 전무주야화반(殿無主野花班)이란 풀만우북하여 서슬픈신세이엿슴니다그려케 사람구경을 못하다가면천공진회때에사람을참근면칙음으로만히구경하엿지요그러나인케생각하면아마그것도나로서는마주막이든것이엿것슴니다그리고 해해해를두고 중국인석수쟁이와 로동자들이 개아미떼가터몰려들어『뚝딱』『뚝딱』 하며

『총독부』를짓는다고 떠들더니그고것도 거의다준공되여 바로내압흘미테권에얼는 커다란 백아양관(白堊洋館)이하늘을 찌를듯이 일어스고 굉장한글들이 생기고 하더니 바로음년에와서는 첫정월부터왜성대(倭城臺)엣감들이 예를지어 모다이사를옵되다 직 북악산(北岳山)만 바라보고 잇든 뒤人산마누라가되여 지금은 궁장(宮墻)뒤에서 무심한 눈과비를낫고잇슴니다만은『해태』나내나운명이랄밧게업지요그러나내압헤잇는

『광화문』(光化門)이또헐린다기도하고 옴기여 노키만한다기도 하니 자세한것은 모르겟슴니다만은 엇쩟든 나와인연이 멀어질것은 사실이니 긔맥힌날밧게업슴니다 아직까지는 광화문이니 경복궁이니하고 녯일홈이 세상에남어잇지요만인제부터야 총독부라고허지 누가 경복궁이라겟슴닛가 인제부터는 내일홈도 도룩될날이멀지안을는가 아찰모양이니 녯각하면 녯날이 그립슴니다 한참당년에야 내가 오늘날 이쏠이될줄이야 누가몸에나 생각햇겟슴닛가 인케나는 만곳으로도가고 다만오홉십년후에 도라오는병인(丙寅)년정월초엿새날이 오거든내가 가든날인줄이나알어주십시요

노름하고나서 强盜마젓다고 거즛고발하고

구류십오일에처해

무주군안성면죽천리(茂朱郡安城面竹川里) 김금석 (金今石)(三三)은 본래부터 집이빈한하야 장수군계북면농소리(長水郡溪北面農所里)리모(李某)의 집에서 고용(雇傭)을하든바임금(賃金)은 작년구월경에모다차저다가 도박(賭博)에 소비하여버리고 말엇섯는데 일전에자긔집으로 도라가려할때에 집안사람볼 면목이업슴을 생각하고 전긔안성면 경관주재소에가서 현금구

新年劈頭의强盜 今曉永樂町에出現

일본인의잡화상에들어가 단도로위협하고현금강탈

犯人은舟橋强盜와同一한듯

작년십이월에 발생된 시내주교뎡(舟橋町)강도사건으로말미암아소관본뎡서(本町署)에서는신년임도 불구하고 비름닙는경계망을 느려노코 범인수색에로력중이나 아직하등의 결과를엇지못한이때 또다시 칠일오전세시삼십분경그가튼경계망을돌파하고 복면을하고 일본칼을 가진 강도한명이 시내영락뎡(永樂町)일뎡목사십삼번디일본인 잡화상주인조천관평(篠田寬平)의집에들어가서 권과단도로써위협을하고 현금 이십오원과시가 오륙원가량되는 목도리와『구쓰』한켜레를강탈도주하엿다하며이급보를접한본뎡서에서는수하(手賀)사법주임이하사법계원ㅣ총출동하야 대활동을개시하엿스나아즉데포치못하엿스며 더욱이 범인의차림이라든지 용모가저번 주교뎡강도와조곰도틀림이업는관계상동일한범인이아닌가하는의심이잇다더라

兪醫學博士에게 博士學位正式授與

륙일에일본문부성에서

일본 동경(東京) 경응의숙의학부(慶應義塾醫學部)에의학박사론문을데출한 유일준(兪日濬)씨의론문이 통과되여 동씨가의학박사가 되엿다함은 본보에이미보도한바가 잇섯거니와 일본문부성(文部省)에서는 지난륙일부로 의학박사의학위를 정식으로수여하엿다한다(칠일동경뎐)

모루히네所持者 경찰서에서검거

시내효뎨동(孝悌洞)십오번디조영근(趙英根)(三○)은지난십이월이십삼일경에 시내 동대문시장(東大門市場)에서『모루히네』를병을가지고 도라다니다가 소관경찰서원에게 발각되야 이래취됴를밧든중시내련건동(蓮建洞)칠십륙번디 김동호(金東浩)(三二)도그사건에 관련이되야 칠일에취됴를 바덧는데 모다 상당히처벌되리라더라

希望의新一年을압헤두고서 勞資戰線上에서直接鬪爭

삼천여명의회원을품고잇는경성로동련맹 로동자의리익을위하야용감히싸호겟다고

◇在京城各社會團體訪問記(五)

조선로동운동에 당면한 엇떤투사(鬪士)가말하기를 『萬國의勞働者여! 團結하여라!』이는세계만국에 흘러저잇는무산로동자(無產勞働者)가무엇보다도 데일먼저 무엇보다도 일속하게실현(實現)시키여야할일이다하엿다 그리고 또말하기를 과연이는현대에잇서 세계뎍으로 전인류뎍(人類的)으로 확실히 그실현을 착착보아가는한큰사업이다 단결!그것은 승리(勝利)를 전데(前提)하는 진리(眞理)인까닭이다

ㅡ×ㅡ

만국의 로동자가단결한다 중국의로동자도 일본의로동자도 그리고로국 미국 영국등 세계각국의로동자도단결한다 엇지조선의 로동자만이홀로단결을하지아니하랴!조선의로동자도 단결을 하기비롯한지그때가이미오래인터이다 쓰준한 정신과날카라운 긔운을길느고닥가그무엇을대항(對抗)코자 그무엇을 통일(統一)코자이러는로동자의 단데가 군데군데이러는지이미오래이다 그 직업별(職業別)그디역별(地域別)의로동조합이 무수히 이러낫다 그리고이로동조합은다시련맹(聯盟)을 이루고단결을보아 점차조직화(組織化)하여가는 조선로동운동의통일을 위하여왓슴이이미오래인배이엇다』하엿다

ㅡ×ㅡ

일천구백이십오년칠월륙일에시내관수동(觀水洞)인쇄직공조합에서 경성로동련맹(京城勞働聯盟)이 창립되엿다 단결과통일을목뎍하고 이련맹이 창립되엿슴은것이다 그러나무서운 박해(迫害)두려운억압(抑壓)은이련맹의 첫소리를지르며 죽시다쳐야 첫재집회를 금지한다 이련맹운(運)을맛난것이이련맹으로서는 과연 큰룡패이엇든것이다 이와가티 억압과박해가내리눌는 불운중에서도 련맹은 나갈길을 잇지안코그할일을 거바리지아니하엿다 그리하야 인쇄직공조합(印刷職工組合)양말직공조합(洋襪職工組合)렬공조합(鐵工組合) 양화직공조합(洋靴職工組合)급수부조합(汲水夫組合)등의다섯조합을 망라하며 삼천여명의회원을갓게되야 실로경성안에잇서 유일한로동조합련맹이되엿든것이엇다

ㅡ×ㅡ

창립당초부터불운에 써러진 이련맹은 다려나는세월사이에 그나마 유지할더하게 되엇다 작일천구백이십오년의 새해를맛게되엇다 그러나 억압과박해는 헤가밧귀여도 물러갈줄을 모른다 과연는을 파한숨이 그압헤영괴인 이월일을 엇지지내가려는가? 위원 박래원(朴來源)씨는말한되우리련맹은 유긔뎍기능(有機的技能)을발휘하며로자전선(勞資戰線)에서직접투쟁을하는 경성유일의 로동단톄올시다 아시는바와가티 집회금지를당하야조곰도운동이지못함 형편에잇스나이는력사뎍(歷史的)필연의리치니까 누가무어라하드란도 긔어히 굳차안코로동자를위하야싸호고자합니다 다한다 이것이 오죽새해의 포부입니다 과연이해 일년사이에 이련맹을 위하야 행복이도라오기를빌자는 빌뿐이다……

中央YMCA主催·本社後援

西洋人軍의必死的奮鬪에 早大軍力戰하야

28對19로遂히優勝

早大對洋人軍籠球二回戰經過

早大對在京西洋人軍第二回籠球戰은六日午後八時二十分부터鍾路靑年會館에서『피슈어』張權兩氏의審判下에開戰되엿는데結局二十八對十九로早大軍再勝하얏스며그戰績은다음과갓더라

◇…前半 前日의慣敗를雪辱하고저西洋軍은必死的攻勢를처음부터取하야開戰一分가량만에쎈터쏘버의꼴을비롯하야오라잇포드케잇의꼴이덜엇고早大主將淺野의꼴이잇서兩軍의接戰은이로부터佳境에들다數次早軍파울을利하얏스나不成하자洋人쏘버의룽숏팅이보기조케꼴을어드매早軍淺野또롱숏팅또一點을加하얏고早軍레프트포드鈴木連二次의妙投가모다成功하야敵이지만人娘子軍까지拍手를앗기지안버엇다洋人오라잇포드맥켄리스代로에비손入하야洋軍더욱攻勢를取하얏스나李相佰너머거서패싱한球를주어서꼴一點을넛코또鈴木長投가잇섯고洋人케잇꼴一點을너헛다(早一二洋八)

◇…後半 洋人케잇한點올너허꼴한點의差로相支하다가早軍꼴을넛코洋軍또파울을利하야成功하고才幹잇는파싱으로억케當히꼴一點을어드니이로부터早軍은危機에臨한陣勢를收拾코저하야山根代로富田入하고洋軍도왈레스代로쏘버入하야各포드가드를박구다早軍獨特의루숏팅은得意하야富田의꼴을始로淺野猛驅하야꼴二點과파울二點을利하니戰勢는逆轉되얏스나早軍은從是苦戰하다가淺野負傷하야新選代入하다맥켄리스妙投와쏘버의꼴二點을어든洋軍最後로奮戰雪辱하랴할지음에다임업되니萬事休矣되다(早一六洋一一)

西洋人		前	後	早大		前	後
F	Cate	4	2	F	淺野	4	7
F	McAnlis	0	2		稻垣		1
	Avison		0	F	鈴木	6	3
C	Zuber	4		C	李相佰	2	3
	France		0	G	富岡	0	0
G	Bench	0	3	G	山根	0	0
G	Wallace	0	0		富田		2
	Zuber		4				
		8	11			12	16

日本庭球順位

日本庭球協會에서는今年의庭球選手의권位를發表하얏는데十位까지의順次는如下

싱글 1俵(帝大)2三木(安宅)3太田(高師)4相澤(早大)5橫山(明大)6安部(早大)7石井(慶大)8白髭(東師)9森勝(東師)10細迫(慶大)

따블 1安部川尻(早大)2相澤麻生(早大)3吉田小林(大阪俱)4佐藤秋元(關學)5渡邊松浦(滿鐵)6村木大橋(早大)7石井田所(慶大)8橫山木下(明大)9太田森(東師)10俵住田(東大)

井中에屍體

생활곤난으로 싸저죽은듯하다고

고양군룡강면창전리(高陽郡龍江面倉前里) 삼백팔십어번디리반석(李盤石)은작일오후한시경에동면상수답리(上水踏里)일백사십번디 압헤잇는우물에 물을길러갓다가 우물가운데 사람이 싸저죽은것을 발견하고 즉시부근사람과협력하야건지여내인후 의생리상렬(李尙烈)씨를청하야 검시한결과 죽은지 삼사일이나경과한것이 판명되엿는데 원인은생활난으로 세상을 비관하야 자살한듯하다하며 주소와 성명은아직알수업다더라

頻頻한平壤大火

今曉에二棟六戶全燒

평양남문뎡에불이나서 조선인큰상뎜들이타다 損害總額約四萬餘圓

칠일새벽 한시반경에 평양부남문뎡사뎡목(平壤府南門町四丁目)상가(商街)한구석으로 부터 뭉킈뭉킈연긔가 이러나며 순식간동안에 성난불길이 부러오는 바람 시작하야 뼈마칠부러오는 바람으로 것잡을새업시 전후좌우에 떠쳐나가서 형세가 자못위태한 지경에 이르럿는데 이급보를접하고 급거출동한소방대는 물론경찰서원과 기타부근주민이 필사의힘을다하야 진화에 노력한결과 동세시반경에야 이동칠호(二棟七戶)를전소한후 겨우진화하엿다는데 그발화원인은 자세치 아니하야 아즉도 엄중한토사를 계속하는중이오 손해는 대략사만원에 이를 모양이라는바 손해를 당한상뎜은 신흥헌(辛興憲)박긔신(朴基信)김광억(金光億)백덕삼(白德三)등제씨의잡화상과 동양물산상회(東洋物產商會)이며기타중국인측의항평영지뎜(恒平永支店)까지도피해자의 한사람이라는데 이상피해자중 김광억상뎜이 오천원보험에 드러잇고 항평영지뎜이삼천원보험에 드러잇슬뿐이요 다른상뎜들은 보험에도 드러잇지 안는터임으로그손해가막대한모양인바 이거리는조선인큰 상뎜이 즐비하여드러슨곳이엇던 관계상 일시는대혼잡을 이루엇다하며 경찰당국에서는 발화장소가 백덕삼상뎜이라하야 백씨를 소환취됴중이라더라(평양지국뎐화)

종명자

▲무안군자은면소작쟁의로집날리가소작인의가산을차압하려가는데경관삼십명식을거느리고단긴다고 ▲첫정월부터이런손님을맛게된자은면민의의감상은과연엇더할가▲이런 커다른 불상한것은제것업시남의것짓는소작농민이야▲됨

본니관에서 생긴혁신우회라는 일선융화를 표방하는 단톄는일전에도소개한것이지만▲지난삼일에 발회식인가 무엇을하는데 조선사람 로동자들을 모다속이여 돈을사취하고 ▲식장에서소위 발긔한다든자는 몽농이셕질을단단히당한모양▲그만하면몽은햇겟지

家庭不和로飮毒

부부간에언쟁하고

선천군선천면 천남동삼십구번디(宣川郡宣川面川南洞三十九番地) 리원혁(李元赫)은 지난초이일 오후세시반경하야집사람의 눈을 속이고 『모루히네』를먹고 자살코저신음하는것을집안사람이발견하고즉시읍내구세의원(救世病院)에 가서의사의응급수당을바더생명에는관계가업겟다하며원인은자긔부처간에말다툼을하고그와가티자살코저함이라하더라(선천)

◇集會◇

◇印工靑年新年懇親 시내관수동(觀水洞)경성인쇄직공청년동맹(京城印刷職工靑年同盟)에서는지난 오일오후 여덜시에동회관에서 집행위원회를열고 오는 십일 오후여덜시에 신년간친회를열것을 결의하고리적효(李赤曉)리병각(李丙珏)량씨의 위원사임에대하야박래원(朴來源)박한경(朴漢卿)량씨가보선되엿다

◇仁旺靑年新年懇親 시내루상동(樓上洞)백삼십오번디에잇는 인왕청년회(仁旺靑年會)에서는 오는구일토요일 오후팔시부터 동회관본회실에서 신년간친회를 개최한다는데 회비는매인압헤 이십전식 이라고

兩處에棄兒

모다생활난으로

이일하오 여덟시경에 시내종로오뎡목(鍾路五丁目)백십사번디 박승자(朴勝子)의집 뒤문에 나흔지 몃달이못되는 계집아이를 내여버린것을발견하고 또오일에는 종로오뎡목 이백이십오번디 김명희(金明熙)의집 문안에 나흔지 한달쯤밧게 아니되는 계집아이를 갓다논것을 발견하얏다는데 박승자의집에서는 그아이를 양육할런이라하며 김명희의집에서는 길을수업서 경성부령으로 보내리라는데 두아이가다 생활난으로 양육할수업서 버린듯하다더라

給仕募集

年齡 十四ㅡ十六歲
學歷 普通學校卒業
住所 京城府內에限함
期限 一月九日까지
右希望者는自筆履歷書를本社庶務部에携來

朝鮮日報社

朝鮮日報讀者優待

萬年筆을果然大廉賣

十四金ペン先白金付 에보나이트三軸高級品

第五回賣出하는諸位의希望多數에依하야特히第六回二千柄新提供

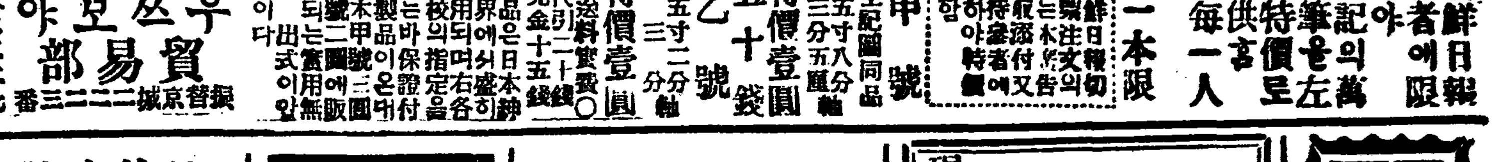

朝鮮日報讀者에限하야 上記의萬年筆을左記特價로提供함 但每一人一本限

甲號 上記同品 長五寸八分 丸三分五厘軸 特價壹圓五十錢

乙號 長五寸二分 丸三分軸 特價壹圓

○送料實費○ 代引二十錢 先金十五錢

本品은日本紳士界에서盛用되며各學校의指定品으로保證付

京城本町二丁目 우쓰보야貿易部 振替京城二二三二番 電本二五二七

拜啓本人이本年부터左記場所에서辯護士代理訴訟事務를親切히取扱하오니僉位는愛護하시읍소서 全北井邑郡裁判所前金鍚鉉告白 以廣告京城府宮井洞十三閔忠植

●家庭圓滿經濟至便 洋食의製法

▼器具를不要하고材料의別擇을不要하고 ▼누구든지輕便하고맛잇게만들수잇다 ▼晩餐의食卓、來客의게對接하는데쓰게되고珍奇하고滋味豐富經濟되고衛生的이으로輕便히만들수잇는것을指導한

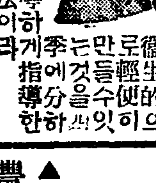

二百餘種類의家庭的料理法을叮嚀히 ▼牛肉料理▼鷄肉料理▼豚肉料理▼野菜料理▼魚介料理▼鷄卵料理▼소ㅡ스▼사라다▼菓子類▼料理飮物▼其他洋食에對한料理一切

前金注文은送料共金八十五錢 代金引換은送料共金一圓

東京麻布富士見町六 振替東京四九四八四 正文社

實貨 살에짓고트지안는 유명한水코팅 평연부액 평화백분 平和堂化粧品部 京城鍾路 최고급순무연의 위생용 화장품 本位

仁川代理店 外里 喜文堂

●보라!天下의無類珍書 一讀에肉香에魅殺되는!

裸體市場! 豐滿하고艶麗한女의裸體美

▲東西古今의裸體美人을赤裸하게解剖描破한 豐滿하고艶麗한肉體美그의曲線美는大自然의神秘를暴露한美의極致이다本書는原始時代로부터今日에至하는世界各國의美人을赤裸裸하게解剖하고그의露骨한解說과密圖는他에類書가업다

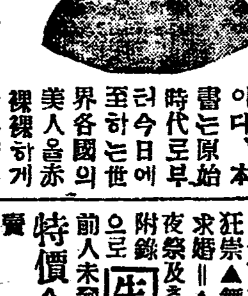

(內容의一部)▼裸體美와色慾戰▼女子部分的美感▼乳房과臀部▲曲線美와性器▲비나스의解剖▼裸體에對한感想▲裸體와狂崇▲舞蹈와裸體藝術▲舞蹈와求婚▲秋田音頭、盆踊、懸蹤夜祭及춤과裏面▼其他數十章

附錄으로 生殖器神의奇習 前人未發表의大膽한解說을한

特價金壹圓五拾錢

澤田順次郎先生新著 四六判洋裝二百卌頁▲裸體寫眞及密圖入 代金引換送料卄五錢 前金注文送料八錢

東京麻布區富士見町六 振替東京一五八四 正文社書院

◎特奇한靈藥◎

數千年以來살무사類가各病에靈藥으로蛇類研究藥院에서醫學上主効成分을燒하야藥效가神速안임은二三日에判明되고難治인梅毒淋疾에도三十日分을保證하며男女老少諸位는注文試服하시옵소서(注文時病名記入)

百病通治 藥効證明

요부족,빈혈,기억,도한,불매,냉증,허약,뇌병,정신,해소,담증,치질,산모,풍증,경도,자궁,각기,매독,임질,피부병 合창등각병

眞正末 十五日分 五圓 三十日分 九圓

枯木逢春에特効를證明한 朝鮮蛇類研究太田藥院(特約店) 京城府公平洞八十番地

中央富貴館學生寄宿舍(鍾路里門) 一生堂

中等學校受驗準備生募集

其他寫眞科、美術科及各科生新募

出願期一月九日、詳細來問

中央靑年會學館

特約店歡迎

新年을期하야大宣傳

從來로諸賢의愛顧를蒙하야店況이日益興盛됨으로新年부터는一層擴張하압고小店의製品을滿天下에宣傳하며特約販賣店을募集하오니新界有志各位와甲皮部商業家는速速申込하시옵(定價表及型錄請求次第送呈)

各種洋靴 都賣部 甲皮部

同業者에게特價提供함

京城府鍾路郵便所前 學友洋靴支店

京城府堅志洞三十一番地 電話光一六六 振替京城一四七三 學友洋靴本店

果樹苗木

說明書定價表無料 進呈二十萬本有

岡山縣赤磐郡 萬富局小林園

腎氣不足專門劑

元陽强壯 補陽丸 壹劑拾圓

本補陽丸은古來로有名한中國原産인腎補陽强壯劑이온바陽氣를助興케하야六十老人이라도快樂을任意로하며精年諸位는服用하오면卽時에回復되며身體가强大케되니一次試服하시압

京城府紅把洞一三七番地 元成藥舖

染料原料專賣

京城府花園町九七

東華洋行

電話本局三九九二 振替京城一二四○五番

現品見本、規定、標本은十錢을付送하시옵

◎求資

文化的有望事業에對한事業四年間經營中인事實에一萬圓以上投資者를求함

가뎡‥‥부인

가평 평론

우리나라가뎡의 하인대우문제(二)

完山人

◇하인이니 옷사람이니 하는이름이 오날까가터 그대로유지하여간다하면지금한제도로인연하야 생긴폐해는결코업서지지아니할것이니그런데엽문데를 의론할 필요이업다 우리는근본뎍으로그런한병폐를나케하는 그원인을 고쳐야하겟다함은 우리의 리상이니물론누구나이에대하야는이의를 가질사람이 업습니다

◇그러나우리조선에서하인노릇하는 여러사람들은 그런한리상은 理想論의유장(悠長)한것을기다릴수업슬만큼 모든 사정이── 또는 그의생활이핍박하고 비참합니다소위옷사람의 하인에대한 친절이업는데로 맘미암아 나오는비극을보고도 우리는 그네들에게대한 친절한마음을 이르킬생각조차 업는듯합니다 멀리말하면 서양사람이나 갓가히말하면 일본사람의 하인대접하는것과 우리나라 가뎡에서 하인대접하는 그것을비교하여볼때에 얼마나 그대우상에 차이가잇는것을 알겟습닛가언어(言語)응식, 침처, 보수모든뎜으로 보아 몹쓸하며를밧고잇는것은 감출수업는사실이올시다

◇이러한 물질뎍 대우문데는 일반가뎡의경제가 허락할수업다하겟스나 이것도 역시뎡도문데입니다 주인 마누라와 계집하인이 밥상을가려하엿다하야 주인마누라의 지례가더러질리가업스며다른가족보다찬한아를 밥상에 더노앗다하야그집주인의 권위가 훨신놉하질리가업슬것입니다

◇다가티 남기는음식에 하필 턱엇서가든것을 일부러만드러 하인에게만 줄것이무엇입닛가 그러케 만든것이 오하인을 하대하기위하야 일부러그러한것은 아니겟스나 우리가그러한목적의 불합리한것을 어느때까지는볼수업슬것이니또한이러한 하인대우 문데가는방침한아를 뎡하는데에 행할것은 우리가뎡에서 생활하라 여러사람에게 조곰안한때복이라도 위선 출수잇습니다 우리나라가뎡에 속히 그러한차별을 폐하고하인도가튼사람이란의미에서정말단란한 가뎡을 이루워야할것이아닌가합니다(끗)

무서운과학의힘

북불에서『뉴욕』까지에닷새동안밧게는아니걸리는큰배
─과학사상업는우리에게조흔자극─

문명은 새록새록 발달되여간다 이제긔차가잇서 천리길을하로에 왕래하며 뎐화가잇서 수백리밧게잇는 친구의목소리를 듯게되고비행긔로 세상을 날느게되는것만도 뉘아니신긔하랴? 그런데 지난십이월중순 『나우헨』보를보면 미국긔선 『레비아산』호(號)는 북불(北佛)『시에루부ー두』와 미국뉴욕 간을닷새와두시간동안에 건너갓다는 대서양횡단(大西洋橫斷)의 새긔록을지엇다한다 대서양횡단은 이제로부터 백여년전즉 일천팔백십구년『사반나』호로이십륙일동안이걸렷스니 사(四)노트가량의속력을 더 지나지못하엿든것이다 그후과학의진보가 극도에달한백년이 지나간 오날날에니르러는 각나라에서 긔선의 우수(優秀)를 다토아 크고쌔르고쉽비를 완전케하기에 힘쓰며틈업히 속력의새긔록을 어든긔선은『검정리봉』이라는명예로운월계관을 밧게되는것이다 최근에대서양횡단으로파텬황(破天荒)의긔세를 나타낸것은 일천구백십년구월『기유ー나ー드』회사(영국)의 소속선(所屬船)『모레타니야』호가리바ー부ー루로 뉴욕간을 나흘과열시간동안에 건넌일이잇스니이『모레타니야』호는 삼만일천톤이나되는 큰배이라한다 일천구백칠년 영국에서계조된것인데세계데일의속주긔선(速走汽船)이라는일홈을드럿다이긔록을능히깨트릴만한긔선은십여년을지나도록아속보히지아니하엿스니 『모레타니야』가가장조흔성적을 나타냇든것은 일천구백 십일년일월에 하로사이이십칠노트의 계속력을내여 하로록백칠십칠 해리(海里)를 다라난것 이라한다 이것은동국상해(上海)로부터 일본신호(神戶)까지보다도 더먼거리이다 이번에 새긔록으로지은 『레비아산』호(號)는닷새와 두시간동안에 북불(北佛) 『시에루부ー루』와미국뉴욕사이를 건넛스니과연구주대륙과 아메리가 대륙간의 긔록을파라하겟다 그동안구미대륙간의 긔록을보건대 영국『화잇스타ー』사(社)의 소속선『마지에스직크』호──이것은『레비아산』호와 오누이 배라는일홈을듯는 것이니 독일『함부륵크』에잇다가구주대권이후『벨사이유』조약으로 인하야 영불(英佛)에 양보된것이라 『레비아산』은 일천구백십사년 독일한 부륵』에서 케조하엿스니 권의일홈은 『푸아ー데루란드』라하엿고 그 상세한사항은 다음과갓다

船長	九百五十呎
船幅	百呎
吃水	六十呎
排水噸	六萬三千噸
船客	三千五百九十九人
一等	六百七十二人
二等	五百三十五人
三等	二千三百九十二人
엔진	다ー빈

추진긔(推進器)의회전수는일분간에 일백구십번이요 보통속력은 이십일노트이라한다 한번 건는동안에 식료품은 오십만폰드(여섯편가량)가소비되나니 그중요한식료품의종류를보면 감자륙만폰드,사과륙백상자, 햇뎐일만오천폰드, 계란팔만개소고기십팔만륙천폰드, 설탕닐만륙천폰드,차천돈,담배이천이백사십폰드, 권련이십오만개이라한다

◇비행긔로써 대서양 횡단한긔록을도사하면 이제까지 단번에대서양을 횡단한긔록은 일천구백십구년륙월 영국의「알곡크」씨가 륙상긔로써 십륙시간십이분 일천구백십구년 영국의「스굿트」씨가 R 삼십사호(비행선)로 일백여덟시간십이분(나흘반)만에 영국으로부터 뉴욕에일으는것뿐이다 「레비아산」의 긔록을『스굿트』씨의비행선과비교하면 그속력이 거지반 갓다하겟다

──끗──

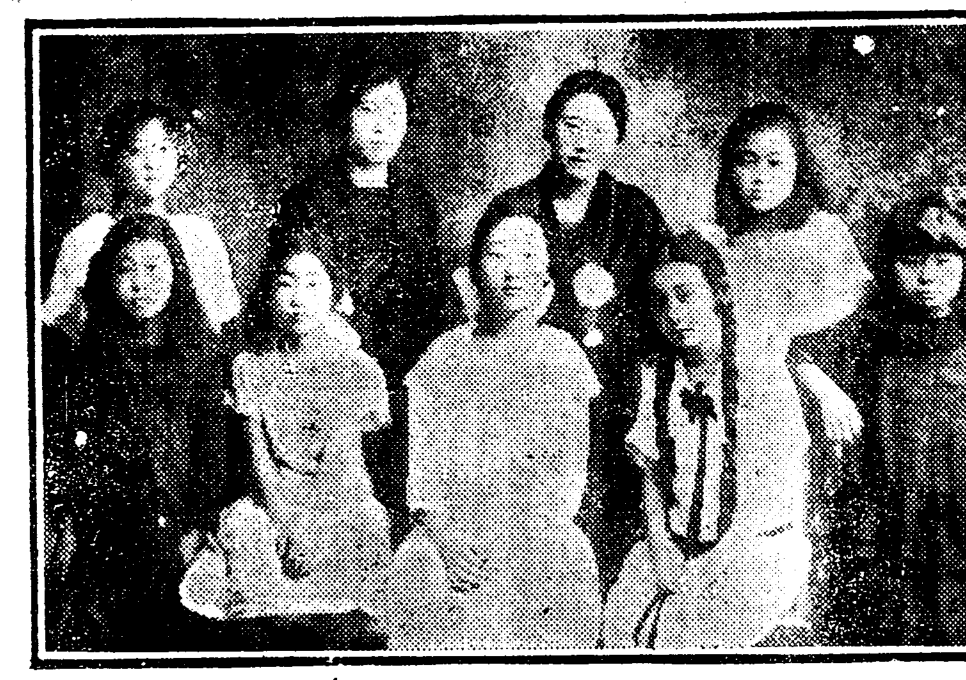

◇할빈자류동포의『크리스마쓰』에출연한자매들◇

의상 임신중에려행을하면엇더한닛가

(개성)

『문』 저는지금임신한지 석달이 되엿는데 처음해산인고로 친정으로 갈가합니다 몃달을부터 긔차려행을하면 관계치안을가요 여긔서 친정까지가오백리가량되는데 긔차로 륙칠시간걸립니다(沙里院李顧實)

『답』임신월(姙娠月)이 여름사록 류산(流産)하기가쉽고해산달이 갓가울사록 적은자극까지라도 몽긔가되여 조산(早産)을하기쉽습니다 임신사개월까지는 매우위험하고 오개월째로부터 륙개월 칠개월경까지는려행긔(旅行期)로정할수잇스나 먼길을가는데는동간에서나려다가는것이 조홀뜻합니다 가량 경성서 신의주를 가라면 평양서나려 하로밤을 지내고가는것이 몸과마음의 피곤함을늣고 식욕도 줄지아니할것이며 몸도정결하게 할수잇슬것이올시다 당신의친뎍택은 긔차로륙칠시간쯤 걸린다하오니 이제석달가량 곳 더지나서가시면 도중에서 나리지아니하고가도 안심할수잇스며 침대차를 사용하시면 더욱더안심할수 잇습니다 하여간 여섯달이되기전에는려나지말기를바랍니다 (당임과자)

松都學友會報

개성(開城)사람으로서 학업을걸머지고 멀리 일본동경에 유학하는학생들의단톄인 송경학우회(松京學友會)에서는 이전부터현안중에 잇든회보(會報)를금번에모든준비가 다정돈되여서 어미일이호를발행하얏다는데 면목을 발행인에는마상규(馬相圭)씨라더라 (개성)

님금의광굽기(五) 傳說

『알프렛드』왕은 이소리에 깜작놀래며 칼자루에손을대고 꼿꼿한긔세를 뵈엿습니다

『나다!』

얼골은 분명히뵈히지 안흐나 흰옷을입은 키가훨신큰 사람이 박구석에나타나며말하엿습니다

『나는오날 너에게구원을바든 사람이다 나는네의마음을 시험하야본것이다 참으로 그대는착한마음을 가진사람이다 그대신 나는 그대에게이번전쟁에 승전할방법을가르켜주려고온것이다』

『무어요! 승전할방법을가르처준단말슴입닛가 저에게는 긔도업고 병정도업습니다』

『곡,이길수잇다 나는거짓을 하지안는다 래일아츰에 일즉이 강가흐로가거라 그리하야 라팔을세번만부르면 그쌔에 너에게 군인이 모다모아들터이다 조곰도 의심치말고그대로하라』

이러케 말한뒤에는 그흰옷입은사람은 벽에서 사라지고간곳이업섯습니다

『알프렛드』왕은 웬영문인지 모르고한참동안은넉을일코안저서생각만하엿습니다 그리다가

『오!하날이 내에게가르치심이다!』라고 중얼대엿습니다

그리하야 그이튿날 날이새기도전에왕은『쌔비』를다리고강가으로가서라팔을세번부럿습니다

그랫더니사면에서말탄군사들이 무수하달려왓습니다 얼마뒤에는그섬안이 가득하게 강한군사가나왓습니다 신하들도모아드럿습니다

『군사들아! 가증한덕군을 머번에처서멸하자! 압흐로나아가자!』하며님금이 몸소 말을타고 선두에서 행진을하엿습니다

군대들은함성을질르며강을건너이웃나라로처드러갓습니다

이와가튼긔세당당한군대를바라본님금의 백성들은 남녀로소를물론하고 그군대에 참가하야 차차처드러갓습니다

덕군은 아조마음을 팁ー노코 잇는 터이라 조곰도 대적하지못하고 크게패하야 다라나바렷습니다

『알프렛드』왕은 크게 승전하고 이웃나라님금은 쇄호다가죽어바렷습니다

『알프렛드』왕만세『알프렛드』왕만세』

하는소리가 영국의곳곳마다 울리엇다합니다 ──끗──

가투에실린 시조백수(其三)

반남어둡엇스니다시졈는못하여도

◇

이후ー나늙지말고매양에이만하엿과저

◇

백발이비집작하여더디늙게

◇

락엽것찬바람게기럭기슯히울고

석양강우에고은넘보하얏게

석가와보당(老壯)이당한듯아니올올

◇

기러이외거려이동녁소상(瀟湘)어어뭐고

반야잔등(半夜殘燈)에잠든나를쌔우나냐

이후란벽파한월(碧波寒月)인제영배회(彷徨)만

◇

옷이진다하고새들아슯허마라

바람에흣날리니옷의탓이아니로다

가노라희짓는봄을새와무삼

◇

산촌에밤이드니먼데ㅅ개즈저운다

시비를열고보니하날에찬달이로다

뎌개야공산잠진달을즈저무삼

◇

매화녯등걸에춘절이도라오니

녯피든가지에피엄즉도하다마는

춘설이란분분하니필동말동

◇

울며잡은사매떨치고가지마소

초원장뎨(超遠長堤)에해다저무렷네

한창에잔등도도고새와보면

북악의서름

茶人會

만타

北岳아웨여히나 너옷연구멍

남업는날큰러를 직히다여히느냐

설어라너속의애를 어느뉘가

新刊紹介

◇思想運動 第三卷第一號 時評、農民의社會的地位、一月과 리북네히트의慘死、레ー닌을回憶함、東洋解放運動에對하야 其他學術講座質問欄等內容이充實한好個讀物多數 發行所東京府下高田町雜司ヶ谷四五二 思想運動社振替東京五六四一四 定價二十錢

◇昇天하는靑春(詩集) 巴人金東煥作 內容=太陽을등진무리 二年前 눈우에오는봄 血祭塲의노래 殉情피리부는가을 昇天하는靑春 等이다 君의藝術에對한情懷과 그의心懷을이小冊子에서넉넉히볼수잇다 發行所京城府[illegible]一二一番 新文學社 定價七十錢

小說 青衣夜叉(청의야차)

金浪雲譯

(八三)

나의말을듯고 그는 엇절줄을몰라하는듯하엿다

『그러면 나와약속한것을 저바리시고 몬논경시청 탐정과로가서 고발하겟다는 말슴입니다그려?』 그는여전히 나를똑바로 보고잇섯다 『무엇을탐색하실생각으로 그리십닛가?』

『무엇을요?』하고 나는대답하엿다 『물론 그날밤에 일어난 범죄를 탐색하지오』

그는 고개를 숫덕숫덕하엿다 나의말을 들으면 필연코 겁을내어 엇절줄을 몰라하리라고 내가생각한바와는 정반대로 그는 아조태연하엿다 그는남달리 자제(自制)하는힘을 가지고잇섯다

『한데 그러케하시면 당신에게 엇더한리익이 잇나요?』

『그것은 말슴드릴수업는 일이겟지오 암만해도』

『다시말슴하시면 그만치 교묘하게 숨겨노앗다는 말슴입니다그려』하고 나는드러대엇다

『그럿습니다 당신은추측을 잘하십니다그려』

『다시말하면 너가튼것은 아모리해도 알수가 업스리라고 하시는말슴입니다그려? 나를무시하십니다그려?』

『나는 그런의미로 말슴한것이 아니야요 무시라하는말은 서로 리해(利害)를가티하고잇는 우리동사이에는 쓸수업는 말이 아니야요?』

『나는 몰음니다』하고 나는 더답하엿다 『이 무서운비밀을 직히고잇더라도 나에는 하등의 리익이업습니다 왜그러냐하면 비밀을 직히고잇스면 잇슬수록 나는 공범자로 혐의를밧게됩니다』

『그러치만 생명을부지하고잇는것이 당신의리익이 아닐가요?』

『그러면 만일 몬논경시청에 고발을하면 너의목숨은업서지너니라 하는말슴입니다그려?』

『그것은 분명히 말할수업습니다』하고 그는대답하엿다

ー『나는다만 침묵을직히고게시는것이 당신에게 유리하다는것을 경고(警告)할뿐이야요』

『당신은 나를엄쭉못하게 협하십니다그려!』나는 부르지젓다 『당신은 모든사실을 다아십니다 그러면서도『안손』부인의·주소까지 나를속이심니다 그러고도 당신은 나를보고 미드라고하심닛가? 부르가리아와 공작의 사건으로 말슴을해도……』

『당신이 말슴하는 부인에게 대하여서는 아모것도 몰으낫가그려케오』

『하지만 당신은 그부인을 아시지오?』

『알든지도 몰으지오──하나 그것이 엇잿단말슴입닛가?』

『나는 그부인이 어대잇는냐고 뭇는것입니다』

『그에대하야는 도모지몰은다고 대답합니다』

『당신이 그러케 말슴하시면』하고 나는호하여서 말하엿다 『금후로 당신과의 교섭은 일절 거절합니다 첫재로 나는 당초부터 당신들의 그룹에 걸려들엇습니다 그러나 에도나씨 나는지금 나의생각을 분명히 당신에게 말슴하여두겟습니다 나는 공작에대하여서도 당신의이야기가지 모도다 세세한 면말을 래일 경시청에고발하겟습니다』

그는 매우침착한태도로 서서 일어섯다 일어서서 나와압혜잇는 서류를 계속에너코는 손목에달린·황금열쇠로 잠갓다 그러고그는 나를도라다보며 힘잇는소리로 분명하게 말하엿다──

『그러면 조치요? 당신에게 조력하여드릴뜻이 업다는것을 뎐하에게 통지하여도』

『마음대로 통지하십시오』하고나는 일어서서 모자와단장을 집으며 말하엿다 『나는금후로는 내자유대로 행동을취하겟습니다』

『목숨을 바치시고요!』 그는 거친한소리로 이러케말을이엇다

『그러코말고요 에도나씨』하고 나는대답하엿다──

『나는 당신의차흥을 밧겟습니다──목숨을 바치고서라도 네?』

가뎡생활 멍텅구리 (77) 제사

(一) 바람에게 입살을 마처가며

(二) 옥매와항의 허동지동

(三) 제ㅅ상대신례를 갓대신모자

(四) 모자쓰고절하다가엽드린채로엉?

今般本支局에서左와如히局員을任用하얏사오니愛讀諸位는以此照亮하옵소서
記者(淸亭駐在)金連玉
記者 同 孝泰煥
顧問 同 金尙鉉
朝鮮日報定州支局白

今般本支局에서左記와如히局員을任用하야泰安面東門里에駐在케하오니愛讀諸位는以此照亮하옵소서
記者(泰安駐在)方吉俊
朝鮮日報瑞山支局白

今般本支局의位置를 咸興面新昌里 一九番地로移轉하얏사오니 愛讀諸位는以此照亮하옵소서
朝鮮日報咸興支局白

今般本支局에서左와如히局員을任用하얏사오니愛讀諸位는以此照亮하옵소서
記者 金錫黃
朝鮮日報新上支局白

今般本支局에서左와如히局員을任用하얏사오니愛讀諸位는以此照亮하옵소서
記者 金炳玉
朝鮮日報長連支局白

今般本支局記者金麟述氏는事情에依하야辭任하얏고左와如히局員을任用하얏사오며鎭興市에는記者를駐在케하야事務一切를處理하오니愛讀諸位는以此照亮하옵소서
記者兼會計 金文麗
記者 張東弼
記者(鎭興市駐在)金景律
朝鮮日報永興支局白

今般本支局若木駐在記者申海均張世華兩氏는事情에依하야辭任하얏고左와如히局員을任用하얏사오니愛讀諸位는以此照亮하옵소서
記者(若木駐在)張斗熙
朝鮮日報倭館支局白

今般本支局에서左와如히局員을任用하얏사오니愛讀諸位는以此照亮하옵소서
記者(松隅里駐在)李鐘瓛
顧問 朴圭鉉
朝鮮日報抱川支局白

◇天氣豫報 晴後曇
◇溫度 七日 正午 二三、四 最低 〇二、五
◇比較 六日
◇日出 前七時四九分 晝間 九時四二分
◇日入 後五時三一分 夜間 一四時一七分

寫字生
募集 男女 自宅簡易 執筆遠近 不問收入 確實 無代進呈
地方開業好適 詳細規則 大阪天王寺驛前東入 電話南二一九九番 三友社

◆◆◆◆

朝夕刊(六面)購讀料 壹個月 金一圓
朝鮮日報京城販賣所
京城南大門通一丁目 電話光化門一四七四番

◆◆◆◆

短資低落
鮮銀限外消滅

新春의日本金融市場은資金의回收가順調를呈하야七日에는大阪에서無條件東京一錢七厘五毛大阪一錢七厘翌日物東京一錢八厘大阪一錢七厘로四日에比하야東京은約二厘大阪은三厘의低落이엿슴으로鮮銀의限外發行도六日은消滅함에至하얏스며發行高도一億一千百六十八萬圓으로縮少하얏더라

空景氣抑制
大藏當局調査中

(東京電) 濱口藏相은當先空景氣를抑制코자하는意嚮으로調査를命하얏는데或은銀行에警告나其他適宜한方策을講하리라더라

東拓社債發行

(東京電) 東拓은舊債借替를爲하야社債一千萬圓을發行하기로되얏는데條件은如左하더라

一、發行總額 一千萬圓
一、償還期限 七個年
一、利率 年七分
一、利廻 七分三厘强
一、發行價格 九十八圓五十錢
一、應募申込 一月十一日부터

出穀漸增
農家賣放開始?

舊臘下旬中의鐵道에依한穀類出廻總量은三萬四千八百四十噸으로一日平均三千噸을超過하얏스나本年에入한以來鐵道局數字를보면(單位噸)

一日 一、[illegible] 四日 [illegible]
二日 [illegible] 五日 [illegible]
三日 一、[illegible] 六日 [illegible]

을示하야前場關內을示한바正月에亘하야農家의賣放이開始된것이아닌가觀測되더라

朝鮮內 綿布生產消費狀態
鐵道局調査

▲最近 朝鮮內에輸移入되는綿絲布는年額四千四百八十七萬五千餘圓으로輸移入全貿易額三億九百六十餘萬圓에比하면約一割四分五厘에當하고其大部分은日本品이오晒金巾及晒시징의一部年額百萬圓內外를其他外國에仰함에不過한바明治四十四年에는外國品이千分의三百三十四를占하얏든바漸次低下되야大正三年에는千分의百六十八이되고戰亂中에는減退가現著하야大正八年에는千分의五十五大正九年부터十一年에亘하야는幾分增加되얏섯스나十二年부터다시

減退 의趨勢를示하야十三年에는千分의六十五로되얏스나金額은二百九十三萬圓을不下하얏다朝鮮人의需要는爲主히生金巾及生粗布晒金巾及晒粗布天竺布白木綿진스及綾金巾及雲齊布의大種으로其額이三千八百萬圓에達하야綿織物의全輸移入額의約八割五分弱을占하고殘餘의一割五分强(六百八十七萬圓)은日本人의需要에係한것이다

朝鮮의綿布市場은日本生產者의角逐場으로化하얏슴으로從來特約店에

製品 을一任하든生產會社가進하야社員을朝鮮內各地에派遣하야販路의開拓에努力함에至하얏고特約店에占有케한商標以外의自社製品을直接朝鮮內綿布商에게販賣하는現狀이다

그러나各生產會社製品의多數는日本뎌욱이大阪地方에本店을有한大綿布商과特殊의契約을하고그契約을한商品에就하야는綿布商은그製品의種類品價에應하야各各商標를定한商標權을갓는다

朝鮮綿布商이直接日本生產會社와去來하는

範圍 는極히僅少하고大部分은日本商店과의去來임으로此等日鮮間의去來方法은殆히現金取引으로普通荷爲替의方法에依하고從來新製品販路擴張을爲하야委託販賣가行하얏스나最近에는全無한바此는綿布價格의變動이劇甚한과金額이高한關係인것갓다朝鮮木綿은各地到處에生產되나慶南、全南、京畿、平安南北道에產出이最多하고南鮮地方은原料인

綿花 의產出이豊富하야歷史的으로發達한곳으로今日에生產되는棉花의多數는日本에移出되고更히日本紡績絲를移入하야生產하는者多數를占하얏고中西地方은全혀日本紡績絲를移入하야小機業組織으로生產하는데最近生產數量은七百五十一萬餘反價格千三百三十四萬製造戶數八十八萬七千戶로朝鮮人農家婦女子의多數가副業으로하는바一戶平均五反餘의生產額에不過하다

商銀配當七朱
◇總會는廿五日

商業銀行에서는本日午前十一時부터重役會를開하고今期決算案에就하야協議한結果配當은七朱据置로決定하고總會는來廿五日開催하기로하얏는데利益處分案은如左하더라(單位圓)

當期純益金	一、八二四、一八二
同 總損金	一、六六六、四一七
差 引	一五七、七六五
前期繰越	二〇、四四二
計	一七八、二〇七
處 分	
法定積立金	一〇、〇〇〇
配當平均積立金	二、〇〇〇
配當金(七朱)	一三五、〇四〇
役員賞與	一〇、〇〇〇
後期繰越	二〇、八六七

一割減收說로 砂糖市況硬化

海外市況은旱魃로因한一割減收說의影響으로瓜哇新糖二月物十一盾八分三、駁馬二弗四十三仙七五로모다引締入電에日本市況도分蜜十三 八十三錢으로納會市勢보다二十錢의奔騰이엿슴으로當地市況도四五錢方上伸하야精糖二十三圓二十五錢을唱하나會社側은아즉賣止形勢觀望中으로目先은相當한高價를示하리라고觀測되더라

朝鮮水電創立在近

朝鮮水電은其後順調로進行되야아마一月末에는創立總會를開하리라더라

商品市況

▲**肥料** 京粕安東積三月物二圓二十八錢二月物二十六錢當限二十四錢硫安日窒物三月物七圓四十錢二月物三十五錢程度를唱하나商談不振으로當分不味閑散商情을繼續할豫想

▲**薪炭** 根炭驛下(五貫俵)一圓二十錢薪十貫一圓鳳山咸興炭十四圓五十錢官製煉炭二十二圓民製十九圓으로荷動이活潑하나木炭은在荷薄으로目先漸騰豫想

▲**鹽干魚** 明太卵一樽江原物六圓八十錢咸南物六圓鹽鯖釜山物二十二錢元山物十四錢鰮消津物二十五圓切鰮二十三圓昆布上物三十五圓次二十四圓干鱈三十八圓程度를唱하야舊年末보다는모다低落步調를呈하는바目先은尙且下押을期待하더라

仁川新春在米
十萬石突破

仁川穀物協會調查에依한一月二日現在의市內五銀行穀物在庫品은前調에比하면合格品은九千五百十三叺無檢查米는一千八百五十叺을增加하엿는데在品을細別하면左記와如하더라

▲玄米四斗入九五、三三九叺五斗入九、二一三叺▲白米三斗入七四五叺四斗入四、二二三叺五斗入二〇〇叺▲正租叺入一、一四六叺俵入五〇、九八〇俵▲大豆四斗入三一、二一一叺五斗入一四〇叺▲小豆七斗入五三三俵▲大麥五斗入四七四叺▲小麥四斗入一二、七〇七叺▲粟七斗入四九入一、一二〇叺▲籾米四斗入一、〇三七叺五俵▲裸米四斗入一、二〇〇俵(小米)▲外國米七斗入一、六九俵▲臺灣米七九三俵(仁川)

期 米
仁川期米 七日
止價比較表

	昨後止	今後止	比較
當限			
中限	三一、元	三一、三	[illegible]
先限	三二、[illegible]	三二、[illegible]	[illegible]

前場膠着

昨後場阪止三十六圓七十八錢의報와共히三十二圓七十錢에場을止한當市場은今朝에入하야阪地初付三十六圓七十一錢인七丁反落을據하고三十二圓七十錢인昨止同價로場을始하엿다阪地는七十錢을中心으로하야三四丁의微動을示하나當地는比較的步幅이廣大하야四節七十九錢으로跳返하엿다가五節六十一錢으로俄然反落하더니結局六十九錢의四番同事로六十五錢에場을止하니高低의差는十八丁이며阪仁의鞘는四百四丁이더라

賣策은小掬觀

客年十二月中三十圓三十九錢은一千二百丁低落의最低價이며따러서底入을演하엿슴으로相場律에依하야買進方針을樹할수밧게업게되엿다前途大局觀으로누구나漸騰을豫測하는바이나舊正前後는依然米의出盛을見할수잇슬뿐더러또는大上鞘로與會하엿슴으로更히買進할餘力이無하야買方은警戒하는貌樣이며此를機會로한賣方은正米의實勢를背景으로하야賣物을試하는光景이다그러나大眼으로보면賣策은一時小掬的行動에不過할것이오買方에게는低落을告할사록安心買를計할수잇슴으로다차라리觀望하다가어느程度까지의反落을待하야突擊的態度로反撥을演出하기가十居八九일듯하다고

米豆餘話

▲今日부터九日까지의三日間은政府로서米買替를發表한날이라고買上石數는三十九萬石▲는나지마다米界의焦點視하든買上實行에際하야는何等의刺戟이업는걸阪地의昨止七十八錢으로外敬意를表하냇다할는지▲政府米의買上賣下는根本的米價의調節을包含할것인데何如한變態가無하랴은今回買替의無意味한것▲買上說이流傳하든當時에는몹시買氣를熱狂케한바이지마는너무나政府의方針을無視하는걸▲新春劈頭의保勢는今後波瀾을보일끈리亂鐘的步調로볼수잇스며따러서一年大計를善處할時期▲大正十五年은經濟的循環으로또는相場律의順序로보아서누구나高價를像想한다果然未來의風雲이如何히展開되랴?

財界로본 米價의前途觀

十四年年產米의第二回豫想額五千九百五十餘萬石으로보면實收發表에至하야約五十萬石의減收를見한다할지라도十三年의實收보다二百萬石의增收를見할수잇스며또는舊正을迎하기까지는新米의出廻가旺盛하겟슴으로一段瓦落을告할뜻하며따러서賣安全을夢想할수잇스나反面의財界狀態로보면客年末의日本貿易이二億一千萬圓의入超를示하얏다할지라도輸出超過보다할수잇스나그러나再昨年米의五億五千萬圓의入超에比하면三億四千萬圓의出超로看做할수잇슴으로財界의恢復을表徵하며同時에米價前途의高價를豫想할수잇다고

前 場

	當限	中限	先限
一節		三一、[illegible]	三二、[illegible]
二節		三一、元	三二、[illegible]
三節		三一、元	三二、[illegible]
四節		三一、元	三二、[illegible]
五節	三〇、六[illegible]	三一、元	三二、[illegible]
六節		三一、元	三二、[illegible]
七節		三一、[illegible]	三二、[illegible]
八節		三一、[illegible]	三二、[illegible]
九節		三一、[illegible]	三二、[illegible]
十節		三〇、[illegible]	三二、[illegible]

後場不動

	當限	中限	先限
一節		三一、[illegible]	三二、[illegible]
二節		三一、[illegible]	三二、[illegible]
三節		三一、[illegible]	三二、[illegible]
四節		三一、[illegible]	三二、[illegible]
五節		三一、[illegible]	三二、[illegible]
六節		三一、[illegible]	三二、[illegible]
七節		三一、[illegible]	三二、[illegible]

各限俵合 前場

[illegible]

仁川正米反落

新春의仁川正米는日本의貿行이稀少하기때문에精米貿易筋도彷徨하야觀望的態度로商勢極히閑散하며產地農家는相當한抱藏米가잇는貌樣이나新規出廻가少한外닭인지賣物稀薄하다한다그러나更伸할餘力이無히本日은昨日보다㊄三等三十丁의突落을告하엿다

㊄㊅㊆玄米三等	三二、二〇
同 四等	三一、八〇
無檢查米	三九、四〇
一等精白米	
在來正租	三五、七〇
改良正租	九三厘 九六厘

大阪期米

	前場		後場	
寄當	三六、[illegible]	止當	三六、[illegible]	
一節	三六、[illegible]	六節	三六、[illegible]	
二節	三六、[illegible]	七節	三六、[illegible]	
三節	三六、[illegible]	八節	三六、[illegible]	
四節	三六、[illegible]	九節	三六、[illegible]	
五節	三六、[illegible]	十節	三六、[illegible]	

各地期米

	前場	後場
東京	三六、[illegible]	三六、[illegible]
兵庫	三六、[illegible]	三六、[illegible]
下關	三六、[illegible]	三六、[illegible]
桑名	三六、[illegible]	三六、[illegible]

株 式
京取市場 七日
京取短期取引

株名	前付	前止	後付	後止
京取	二八、[illegible]	二八、[illegible]	二八、[illegible]	二七、[illegible]
鐘新	一四[illegible]	一四[illegible]	一四[illegible]	一四[illegible]
大新	一〇[illegible]	一〇[illegible]	一〇[illegible]	一〇[illegible]
久原	—	—	—	—
仁取	—	—	—	—
仁新	三一、[illegible]	—	三一、[illegible]	—
安取	[illegible]	—	[illegible]	—
朝紡	—	—	—	—

前場區區

京取 七〇高 仁新 五〇高
鐘新二〇〇低 安取 一〇高
大新 五〇低 朝紡 保合

依然波瀾重複
保株低地株高

昨後場에波瀾을呈한株先今朝는又復鐘新二圓大新一圓方의更落寄電에當所도投賣와追隨賣로人氣軟化하야大新百四圓七十錢鐘新百四十四圓十錢으로崩落初付인後鐘新은 **六圓二十錢** 으로暴騰이엇스나手合이薄하야引際에又復反落하야百四圓七十錢에買人이업서結局四圓五十錢으로六十錢에賈落大引이엇고大新은다시引返步調를取하야五圓臺로上鞘를示하얏스나結局 **六圓三十錢** 에外지反騰되엿고結局五圓四十錢大引으로下押되고京取는大阪에逆行하야二十八圓六十錢에喰으로四十錢에一段小弛이엇다가漸騰되어 **九圓二十錢** 에外지躍進이엇고引際八圓臺로七八十錢間保合이다가大引은九十錢으로頑强이엇스며仁新도三十一圓四十錢으로反强이엇고安取는八圓五十錢朝紡은十七圓各一本으로保合이엇더라

目先眩惑可愼
大相場에直面

歲末로新雨에激狂되던相場이昨日에反動으로轉換한後今朝는小波瀾으로一般的氣味가잇슴을따러沸騰되던人氣가多少靜然한感이不無하야當分一張一弛로議會如何로波瀾이잇슬듯이말하며買方도態度를愼重히하야飛付는警戒하며利喰는低價를窺하야買直하며賣方은値忽을躊躇하야多少氣迷가不無하고波瀾이大幅인이만큼目先에對한觀測을眩亂케하나累言한바와如히今次의大相場은決코目先師의勝利를許치아니하며

大局에立脚 하야確信下에愼重한態度로買方針을取하는者의勝利에歸할것이니從來의仕手關係와人物的材料等으로高下되던것이그範圍를버서나財界好轉을謳歌하는先驅活躍을呈한此際全般的으로財界가立直되지아니하얏다더라도어도半期식은압분는株界가上半에活躍할後半에財界가好景氣를呈할것이라는財界諸名士의推測으로보아도妥當한것이라겟스니多少의强弱材料로相場의變動이잇다더라도大勢는買途일것이라겟더라

京取는逆行高
買機를勿失하라

今朝京取는大阪低에逆行하야空賣가만흔關係로七十錢方의引締를告한바當分은南의亘量利喰으로壓迫을當하나이것이一巡되면(一)出來高가數年來記錄突破(二)金融證券社擴張運動(三)法人仲買實現可望等의材料도加하야地方側의買物이不絕하니三十圓再乘은無疑이겟고그리되면空賣連의煎上과新規買殺到로三十四五圓臺에上昇이겟고大幅으로沸騰되어四十圓相場示現도不遠間잇슬것이니二十七八圓臺의買機를勿失하야後悔가업도록일것이며僅에掛하야大勢를無視하고輕輕히賣方針을取하는行動은可愼할것이겟더라

前場諸株步調

▲京取 [illegible]
▲鐘新 [illegible]
▲大新 [illegible]

相場壽命長久
下押程度充分

濱口藏相이投機氣分을抑壓키爲하야適當한政策을取할것이判明됨을따러過去激動되던相場은이에敏感인지後場은上記와如히崩落이잇섯는바强氣는依然히前途를樂觀하며此逕에서다시引返될것으로보아引際에는買物을更呼하얏더라

諸株一齊低落

後場은大阪大新鐘新共히各一圓低付後續續低下되어大新三圓臺寄物一巡으로下落味를帶하야上寄로賣物하얏섯스나다시下鞘로追擊賣가잇서結局崩落商狀을演出하얏스며京取는二十八圓에付한後二十七圓大新은百四圓九十錢에付한後百二圓七十錢鐘新은百四十三圓九十錢에激落을告하얏다가다시引返步調를取하얏스며久原은七十五圓五十錢에付하고仁取는九十圓에付하고仁新은三十一圓五十錢에付하얏다가結局大引은京取二十七圓九十錢鐘新百四十四圓五十錢大新百四圓三十錢으로反撥이엇더라

後場不勢
引際小戾

京取 一〇〇低 仁取 一一〇低
鐘新 一〇低 仁新 一〇高
大新 一一〇低 安取 保價
久原 保價

前場賣買關係

▲京取二一七〇(賣)田中成淸新田南角(買)有田李惠田遠南▲大新九〇〇(賣)大林洪成淸田道南(買)白井新田道▲鐘新一五〇(賣)白樂角(買)白井大林外小口
▲仁新 [illegible] ▲安取 [illegible] ▲朝紡 [illegible]

後場諸株步調

▲京取 [illegible]
▲鐘新 [illegible]
▲大新 [illegible]
▲久原 [illegible]
▲仁取 [illegible]
▲仁新 [illegible]
▲安取 [illegible]

取組代引算定日步

株名	取組	代引	算定	日步
京取	[illegible]	[illegible]	[illegible]	[illegible]
鐘新	[illegible]	[illegible]	[illegible]	[illegible]
大新	[illegible]	不足	[illegible]	逆[illegible]

出來高

▲長期 累計 二四六〇〇
▲短期 累計 七五〇〇 八三一〇〇

大阪短期株式

株名	前付	前止	後付
鐘新	[illegible]	[illegible]	[illegible]
大新	[illegible]	[illegible]	[illegible]
久原	[illegible]	[illegible]	[illegible]
新東	[illegible]	[illegible]	[illegible]

大阪短期步調

▲前場大新 [illegible]
▲前場鐘新 [illegible]
▲前場久原 [illegible]
▲後場大新 [illegible]
▲後場鐘新 [illegible]
▲後場久原 [illegible]

大阪長期株式

株名	前付	前止	後付	後止
鐘紡	[illegible]	[illegible]	[illegible]	[illegible]
同新	[illegible]	[illegible]	[illegible]	[illegible]
大株	[illegible]	[illegible]	[illegible]	[illegible]
同新	[illegible]	[illegible]	[illegible]	[illegible]
日郵	[illegible]	[illegible]	[illegible]	[illegible]

主要株取組

[illegible]

日本金利

[illegible]

綿絲

[illegible]

延取引

[illegible]

籾摺과精米

籾摺一日三百俵
農林省指定

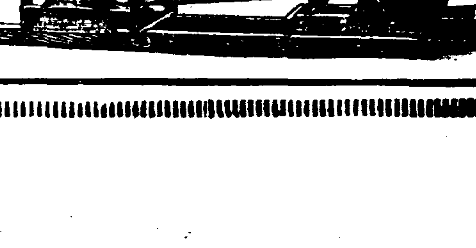

最新型 안마發動機 石油發動機
三馬力부터十馬力外지 在庫豐富

【目錄進呈】
京城府南大門通一丁目
山岡發動機京城支店
電話光化門一三六

米國나쇼날會社 一月五日부터晝夜特選名畫公開
實寫 濠太利瀑布 全一卷
米國후호만후미유-지맨드社 왁쿠 세릴 氏主演 무스쿠리푸오-드氏助演
連續冒險活劇 不見의光線 十五篇 卅一卷 第三回第三四篇四卷上映
佛國안리유시안루쿠會社 主演 안리이쿠로-스氏 助演 (?)
藝術映畫 巴里 十四卷
文藝映畫 戀의凱歌 八卷
名畫 아-青春 全七卷
名畫 思出 全十二卷
歐洲影畫封切場 지내가는影 全十卷
優美館 電光三九五番

ベルベット石鹸
三個入에다모다 景品封入
베루벳도비누

第一効力잇는 거칠지안는 クラブクリーム
구라부美身크림
구라부洗粉 本店謹製의
此구라부美身크림은素顏의美를增하며白粉의附着을良好케하는品質第一、日焦止로두렵게도
皇后宮職御用品
優良한技師가製作한優良한品質의光榮을藏하엿습니다……

世界的調味料 아지노모도 味の素

손쉽게도 잘되는
어듸가서찻던지僅少한分量으로손쉽게이러케잘되는調味料는업다고定評을博하고잇습니다。
漬物에치는醬。국물等의調味에試驗하십시요。손자리에서맛잇게하는魏力은놀날만합니다。
味の素本舖 鈴木商店